



**Roissy
Pays de
France**
AGGLOMÉRATION

Guide du demandeur de Logement Social

«Chaque habitant de Roissy Pays de France doit pouvoir accéder à un logement digne, facteur de sécurité, de bien-être et de stabilité.

Aujourd'hui le territoire compte un peu plus de 39 000 logements sociaux répartis sur la quasi-totalité des communes de l'agglomération.

Mais ce nombre reste insuffisant car plus de 24 000 demandeurs sont candidats pour accéder à un logement social, soit 11 demandes pour une attribution.

Face à cette difficulté d'accès à un logement social, les élus sont très mobilisés pour la construction de nouveaux logements. Ils ont également souhaité rendre le système d'attribution plus clair, plus facile et plus équitable pour les demandeurs.

Désormais, chaque demande de logement social fera l'objet d'une cotation et des points seront attribués en fonction de la situation personnelle du demandeur.

Ainsi chaque demande obtient un nombre total de points en fonction de critères connus de tous et similaires pour tous.

A chaque fois qu'un logement social se libère, cette cotation est appliquée pour les demandeurs par les réservataires de logements (État, communes, Action Logement et bailleurs sociaux).

Ce document doit permettre à chacun d'entre vous de disposer de toutes les informations sur la cotation et particulièrement les critères retenus par les élus du territoire. Il est conçu pour faciliter votre démarche de demande de logement.»

Pascal Doll

Président de Roissy Pays de France agglomération
Maire d'Arnouville

Le territoire en chiffre

Source : Socle Drihl 2022

39 118

logements sociaux

24 145

demandeurs de logements

2 282

logements attribués en 2022

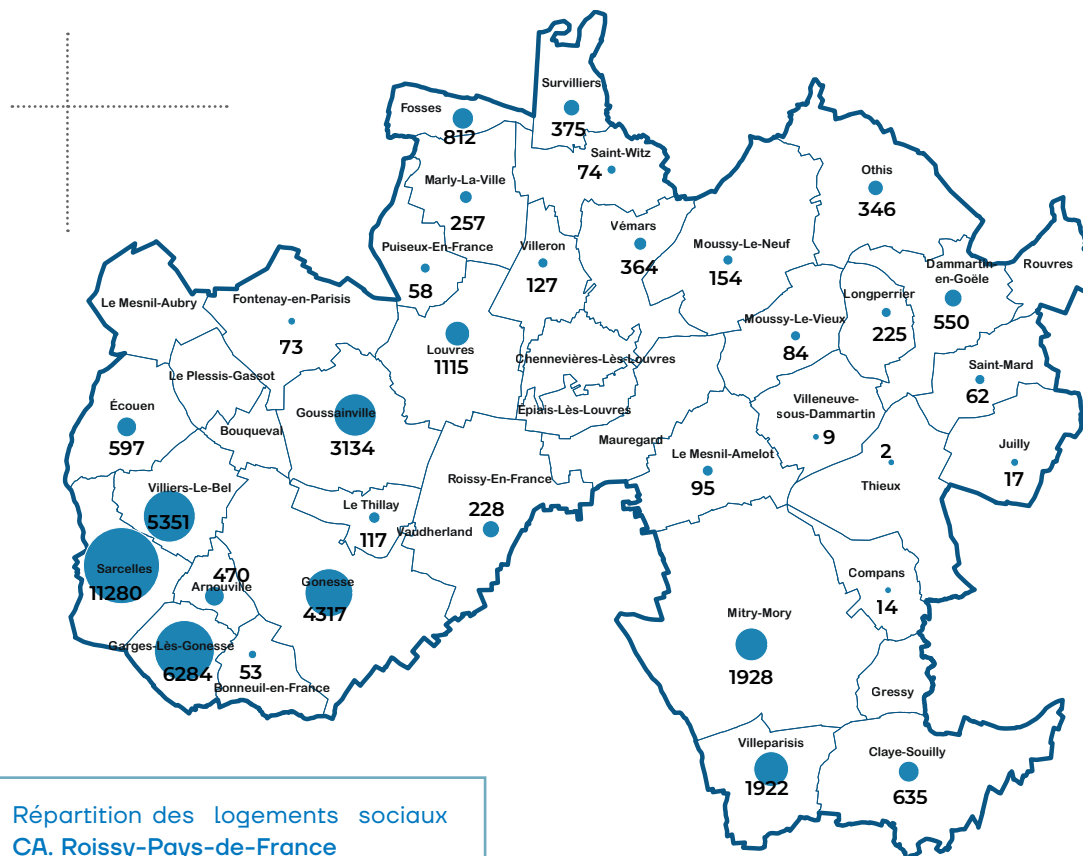

L'offre de logement social

Un logement locatif social est un logement géré par un bailleur social destiné à des personnes dont les revenus n'excèdent pas certains plafonds de ressources. Le loyer de ces logements est

inférieur à celui du parc privé. À noter : **70% des ménages à l'échelle nationale ont des ressources inférieures aux plafonds de ressources du logement social.**

Plafonds de ressources annuelles applicables en 2024 :

| Composition familiale | Plafonds annuels en euros | | |
|--|---------------------------|------------------|-----------------|
| | Financement PLAI | Financement PLUS | Financement PLS |
| 1 - Une personne seule | 14 329 | 26 044 | 33 857 |
| 2 - Deux personnes ne comportant aucune pers. à charge à l'exclusion des jeunes ménages ou une pers. seule en situation de handicap | 23 355 | 38 925 | 50 603 |
| 3 - Trois personnes ou une pers. seule avec une pers. à charge ou jeune ménage sans personne à charge ou deux pers. dont au moins une est en situation de handicap | 28 074 | 46 789 | 60 826 |
| 4 - Quatre personnes ou une pers. seule avec deux pers. à charge ou trois pers. dont au moins une est en situation de handicap | 30 824 | 56 046 | 72 860 |
| 5 - Cinq personnes ou une pers. seule avec trois pers. à charge ou quatre pers. dont au moins une est en situation de handicap | 36 493 | 66 347 | 86 251 |
| 6 - Six personnes ou une pers. seule avec quatre pers. à charge ou cinq pers. dont au moins une est en situation de handicap | 41 064 | 74 662 | 97 061 |
| Personne supplémentaire | + 4 573 | + 8 319 | + 10 815 |

Les conditions générales d'accès sont les suivantes : avoir la nationalité française ou être titulaire d'un titre de séjour en cours de validité et ne pas dépasser les plafonds de ressources en vigueur. Les logements sociaux sont répartis entre différentes

institutions (services de l'État, communes, bailleurs, Action Logement Services) ayant participé au financement de la construction de logements. Elles bénéficient de droits permettant de désigner des candidats lorsqu'un logement se libère.

Les étapes clés

La demande de logement

1 J'enregistre ma demande...

Je crée ma demande sur le site : <https://www.demande-logement-social.gouv.fr> ou je m'adresse à un guichet enregistreur (voir liste en annexe).
Si je suis déjà logé dans le parc social, je privilégie un contact avec mon bailleur.

2 Je dépose les pièces justificatives...

Je conserve le numéro qui m'a été délivré : c'est le numéro pour gérer ma demande.
Je dépose mes pièces justificatives dès que possible.

3 J'adapte ma demande à ma situation...

Plus ma demande porte sur un nombre réduit de quartiers et plus les délais d'attente sont longs.
Attention : si je demande une taille de logement inadaptée à ma situation, ma candidature sera éliminée au moment de l'examen.

4 J'informe si ma situation change...

Je modifie dès que possible ma demande de logement social quand ma situation change (enfant, mariage, décès, divorce...).

5 ... Je renouvelle ma demande

Chaque année, je dois renouveler ma demande.
Attention : en cas de non-renouvellement, je perds l'ancienneté de ma demande et mon dossier est radié. Je dois alors déposer une nouvelle demande de logement social.

L'attribution d'un logement

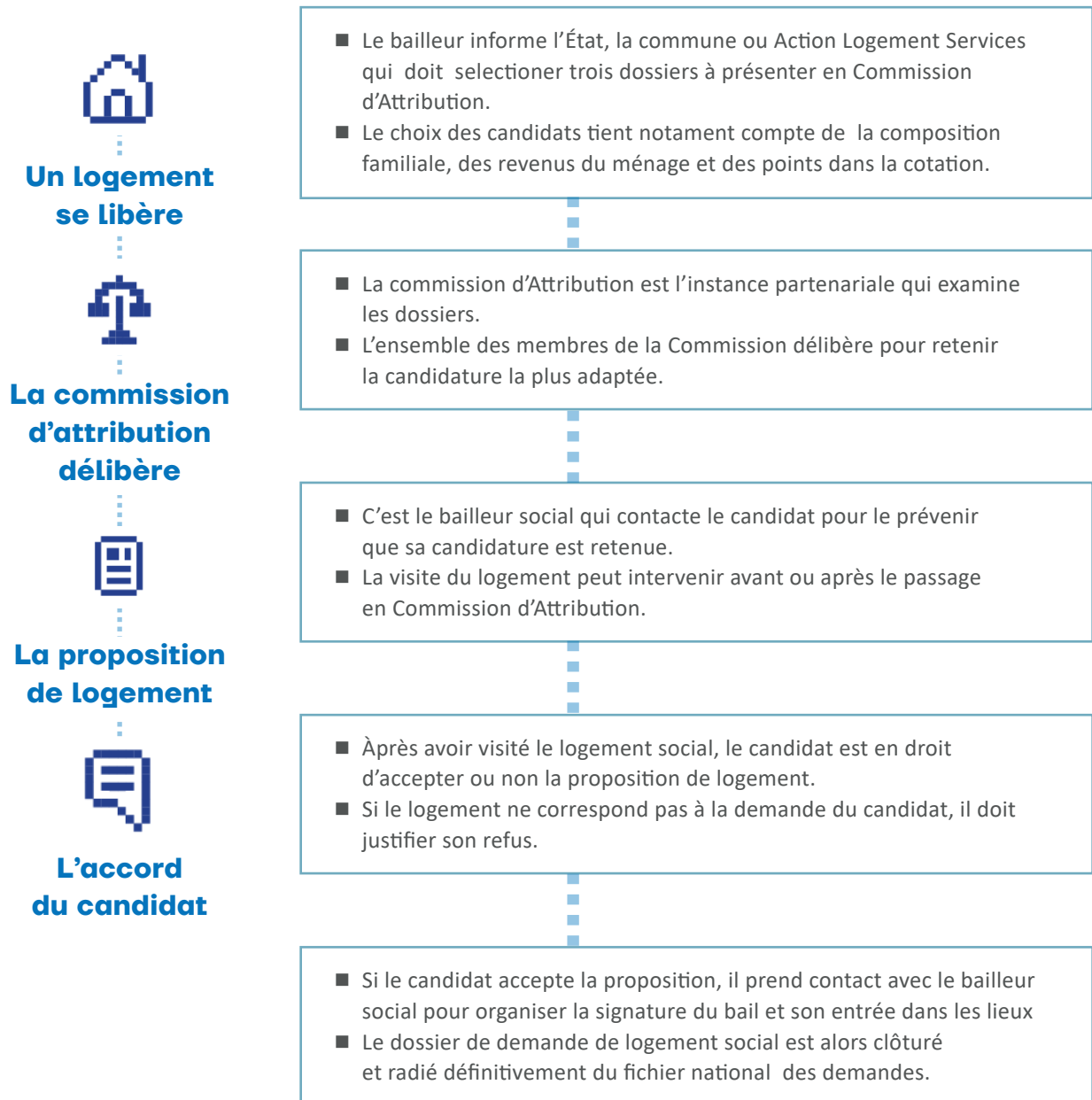

Composition de la Commission d'Attribution :

Un ou plusieurs représentants des bailleurs, un représentant des locataires, un représentant de l'État, un représentant de l'agglomération et un représentant de la commune où se situe le logement.

Le barème retenu pour la cotation

La cotation de la demande

La cotation consiste à attribuer un nombre de points à chaque demande de logement social en fonction de critères liés à :

- L'ancienneté de la demande,
- Le logement actuel,
- La situation personnelle,
- La situation professionnelle.

Le nombre de points obtenus permet de classer les demandes. Ce classement est utilisé pour aider à choisir des candidats. La cotation n'est toutefois pas le seul critère car il faut aussi principalement tenir compte de **la composition familiale** et **des capacités financières du ménage**.

Calcul des points

La note de chaque demande correspond à la somme de tous les points obtenus par critère en fonction des éléments disponibles dans le dossier de demande de logement social. **Attention : il ne suffit pas de cocher la case d'un critère pour obtenir les points. Il faut aussi déposer directement sur le site internet ou auprès d'un guichet, les pièces justificatives attendues (en indiquant leur date de validité).**

A noter : un tableau d'information sur la note est accessible sur le site internet (portail grand public). Ce tableau donne votre note en fonction des communes, de la taille du logement demandé (nombre de pièces) et une évaluation des délais moyens d'attente.

(*)

Hors mutation : 1^{re} demande de logement social

Mutation : Changement de logement social

| Lien au territoire | | Points | |
|--|---|---------------|----------|
| | | Hors mutation | Mutation |
| Habite dans l'agglomération | | 10 | 10 |
| Travaille dans l'agglomération | | 10 | 10 |
| Habite une commune de l'agglomération | | 10 | 10 |
| Travaille dans une commune de l'agglomération | | 10 | 10 |
| Situation Logement actuel | | | |
| Logement non décent | | 10 | 0 |
| Logement inadapté au Handicap | | 10 | 10 |
| Logement inadapté à la perte d'autonomie | | 10 | 10 |
| Sous-occupation | | 0 | 10 |
| Suroccupation (surface) | | 0 | 10 |
| Suroccupation (nombre de pièces) | | 0 | 5 |
| Divorce ou séparation | | 5 | 5 |
| Situation Familiale | | | |
| Jeune de moins de 30 ans | | 5 | 0 |
| Parent isolé | | 5 | 5 |
| Départ personnes à charge du foyer | | 0 | 5 |
| Au moins une personne de 60 ans ou plus | | 0 | 5 |
| Personnes âgées en difficultés financières dans un logement trop grand | | 0 | 5 |
| Parents divorcés ou séparés | | 5 | 5 |
| Taux d'effort trop élevé – seuil 40% | | 2 | 5 |
| Public Prioritaire * | | | |
| DALO | | 15 | 15 |
| Violence familiale ou mariage forcé | | 10 | 10 |
| Viol ou agression sexuelle au domicile ou aux abords | | 10 | 10 |
| Sortie de prostitution | | 10 | 10 |
| Victime de traite des êtres humains ou proxénétisme | | 10 | 10 |
| Sortie d'appartement de coordination thérapeutique | | 5 | 0 |
| Personne en situation de handicap | | 5 | 5 |
| Personne hébergée en établissement ou logement de transition | | 10 | 0 |
| Suroccupation ou logement non décent avec mineur à charge | Logement non décent avec au moins un mineur | 5 | 5 |
| | Suroccupation avec au moins un mineur | 5 | 5 |
| Personne menacée d'expulsion sans solution de relogement | | 5 | 2 |
| Personne dépourvue de logement ou hébergée par un tiers | Personne dépourvue de logement et d'hébergement | 10 | 0 |
| | Personne hébergée par des tiers | 2 | 0 |
| Reprise d'activité après une période de chômage de longue durée | | 2 | 2 |
| Logement indigne | | 2 | 2 |
| Ménages du 1er quartile | | 1 | 1 |
| Personne de moins de 21 ans prise en charge par l'ASE (Aide Sociale à l'Enfance) | | 5 | 0 |

Je suis dans une situation prioritaire ?

Pour l'attribution d'un logement social, selon leur situation, **certains ménages sont prioritaires par rapport à d'autres. Les publics concernés ont été définis à l'article L441-1 du code de la construction et de l'habitat :**

- être en situation de handicap, ou avoir à sa charge une personne en situation de handicap ;
- sortir d'un appartement de coordination thérapeutique ;
- être mal logé ou défavorisé et rencontrer des difficultés particulières de logement ;
- être hébergé ou logé temporairement dans un établissement ou un logement de transition ;
- reprendre une activité après une période de chômage de longue durée ;
- être exposé à des situations d'habitat indigne ;
- être marié, vivre maritalement ou être lié par un pacte civil de solidarité et justifier de violences au sein du couple ou entre les partenaires ;
- être en situation de mariage forcé ;
- être victime de viol ou d'agression sexuelle à son domicile ou à ses abords ;
- être engagé dans le parcours de sortie de la prostitution et d'insertion sociale et professionnelle ;
- être victime de l'une des infractions de traite des êtres humains ou de proxénétisme ;
- avoir à sa charge un enfant mineur et être logé dans des locaux manifestement suroccupés ou ne présentant pas le caractère d'un logement décent ;
- être sans logement, y compris si l'on est hébergé par des tiers ;
- être menacé d'expulsion sans relogement ;
- être une personnes majeures âgées de moins de vingt et un ans pris en charge avant leur majorité par le service de l'aide sociale à l'enfance (ASE).

Ainsi, au moment du dépôt de la demande, d'un renouvellement ou d'une mise à jour de logement social, si le demandeur est dans une des situations précédemment citées, il peut être qualifié de « prioritaire ». Pour cela, il doit se rapprocher d'un travailleur social qui constituera le dossier de demande de labellisation et le transmettra aux services de l'État.



Informations complémentaires !

- Si vous êtes salarié d'une entreprise affiliée à Action Logement Services, vous pouvez candidater directement pour un logement social via la plateforme Al'In (www.al-in.fr).
- L'État réserve une partie de son contingent de logements pour les fonctionnaires et les agents de l'État. Il est possible de s'inscrire sur la plateforme BALAE (www.balae.logement.gouv.fr).
- Si vous êtes déjà logé dans le parc social, vous pouvez vous adresser prioritairement à votre bailleur actuel.

Comment être reconnu prioritaire au titre DALO ?

Les demandeurs peuvent également être **reconnus « prioritaires »** au titre du **DALO**. Il s'agit du **Droit au Logement Opposable qui vise à garantir le droit à un logement décent pour toutes les personnes en situation de fragilité**, qui ne parviennent pas à y accéder ou à s'y maintenir. Ces personnes sont reconnues prioritaires afin de faire valoir leur droit. Pour être reconnu DALO, il faut déposer un dossier devant une commission de médiation.

Les conditions générales à remplir pour être éligible :

- Être de nationalité française ou disposer d'un droit ou d'un titre de séjour en cours de validité.
- Ne pas avoir trouvé un logement décent et indépendant.
- Être en situation d'urgence et de vulnérabilité.

De plus, il faut présenter une des situations suivantes :

- Être demandeur d'un logement social depuis plus de 3 ans sans avoir reçu de proposition adaptée à ses besoins (par exemple : nombre de personnes à loger) et capacités (par exemple : loyer adapté à vos ressources)
- Être dépourvu de logement (hébergé chez des proches, sans domicile fixe, à la rue...)
- Être menacé d'expulsion avec ou sans jugement mais avec menace réelle, (congé pour vente, compromis de vente, adjudication, vente aux enchères...)
- Être hébergé dans une structure d'hébergement ou une résidence hôtelière à vocation sociale de façon continue depuis plus de 6 mois, ou être logé temporairement dans un logement de transition ou un logement-foyer depuis plus de 18 mois
- Être logé dans des locaux impropres à l'habitation, ou présentant un caractère insalubre ou dangereux (y compris une situation d'insécurité liée à des actes de délinquance)
- Être logé dans un logement sur-occupé avec enfant mineur ou personne handicapée
- Occuper un logement inadapté à la situation de handicap

Démarche du DALO :

Formuler un recours amiable au titre du DALO auprès de la commission de médiation qui instruira le dossier permet de saisir la commission de médiation (Comed). Le formulaire CERFA n° 15036 doit être rempli et les documents justificatifs indiqués doivent être fournis. Il est téléchargeable via ce lien : https://www.formulaires.service-public.fr/gf/cerfa_15036.do ou il est possible de se le procurer aux guichets enregistreurs des villes. Le formulaire et les documents justificatifs doivent être envoyés au secrétariat de la commission de médiation :

Commission de médiation du département du Val d'Oise
TSA 36725 - 95905 Cergy Pontoise Cedex 9

Ou

Commission de médiation Dalo de Seine-et-Marne
BP 90752 - 77017 Melun cedex

Pour toute demande d'informations sur les dossiers Dalo en cours en Île-de-France un numéro régional d'appel est réservé aux demandeurs prioritaires de logement en Île-de-France : **01 77 45 45 45**.

Toutes les informations nécessaires sur ce site internet :

<https://www.drihl.ile-de-france.developpement-durable.gouv.fr/droit-au-logement-opposable-dalo-r20.html>.

Localisation des lieux d'accueil

| | | |
|---------|----------|------------------|
| Sur rdv | Sans rdv | Avec et sans rdv |
|---------|----------|------------------|

Les lieux d'accueil guichet enregistreur

| Commune | Adresse | Horaires d'ouverture |
|---------------------|---|--|
| Arnouville | Mairie d'Arnouville 15/17 Rue Robert Schuman 95400 Arnouville | Lundi au mercredi : 8h30 à 12h30 et de 13h30-17h30 Jeudi : de 13h à 18h30 |
| Claye-Souilly | Mairie de Claye-Souilly Centre administratif 3 allée André Benoist 77410 - Claye-Souilly | Lundi au mercredi : 8h30-12h00 et 13h30-17h30 jeudi : 13h30-17h30 et vendredi 8h30-12h00 et 13h30-17h |
| Compans | Mairie de Compans 1 rue de la Mairie Compans | lundi, mardi et mercredi : 8h30-12h00 et 13h30-17h30 Fermé Jeudi matin |
| Dammartin-en-Goële | Mairie de Dammartin-en-Goële Place des Prieurs 77230 - Dammartin-en-Goële | lundi au vendredi : 9-12h et 13-17h |
| Fontenay-en-Parisis | Mairie de Fontenay-en-Parisis 10 Place Stalingrad 95190 - Fontenay-en-Parisis | Lundi au vendredi : 8h30 à 12h et 13h30 à 17h |
| Fosses | Mairie de Fosses Service action sociale 1 place du 19 mars 1962 95470 - Fosses | Lundi de 13h30 à 17h15 / Mardi, Mercredi, 9h00 à 11h45 et 13h30 à 17h15 / Jeudi de 14h30 à 19h45 / Vendredi de 9h00 à 12h00 |
| Garges-lès-Gonesse | Mairie de Garges-lès-Gonesse Place Jean Goujon 95140 - Garges-lès-Gonesse | Lundi à mercredi : 8h30 à 11h30 et 13h à 17h Jeudi de 13h à 17h40 – Vendredi de 13h à 17h |
| Gonesse | Mairie de Gonesse PPES – 1 avenue Pierre Salvi 95500 - Gonesse | Mardi-Mercredi : 13h30 à 17h30 Jeudi et Vendredi : 9h00 à 12h00 |
| Goussainville | Mairie de Goussainville 1 Place de la Charmeuse 95190 - Goussainville | Mardi et mercredi : 8h30 à 12h et 13h à 17h30 Jeudi de 14h à 17h30 ; Vendredi de 8h30 à 12h et de 13h à 17h Samedi de 8h30 à 12h |
| Juilly | Mairie de Juilly 8 rue Pierre Loyer 77230 – Juilly | du lundi au vendredi sauf le mercredi de 9h à 12h et de 15h30 à 17h30 Samedi : 9h à 12h |
| Louvres | CCAS/Mairie de Louvres 84 rue de Paris 95380 - Louvres | Lundi au vendredi : 8h30-12h30 et 13h30-16h30 |
| Marly-la-Ville | CCAS Mairie Marly-la-Ville 10 rue du Col. Fabien 95670 - Marly-la-Ville | Lundi, mardi, jeudi, vendredi : 8h30-12h00 et 13h30-18h00 Mercredi 8h30-12h00 |
| Mitry-Mory | Mairie de Mitry Mory Espace solidarité, 20 rue Biesta 77290 - Mitry-Mory | Lundi à Vendredi 8h30 à 12h15 et 13h30 à 17h15 - Jeudi : 13h30 à 19h – Du 1er juillet au 31 août (Jeudi fermeture 17h15) |
| Moussy-le-Neuf | Mairie de Moussy-le-Neuf place du général de Gaulle 77230 - Moussy-le-Neuf | Lundi, mardi, mercredi, vendredi : 9h-12h et 14h-18h Jeudi : 14h-18h |
| Othis | Mairie d'Othis 4-6 rue Gérard de Nerval 77280 - Othis | Lundi : 8h45-12h30 et 13h45-18h30 Mardi à vendredi : 8h45-12h30 13h45-17h30 Sam. : 9h-12h |

Les lieux d'accueil guichet enregistreur (suite)

| Commune | Adresse | Horaires d'ouverture |
|---------------------------|---|--|
| Puisieux | Mairie de Puisieux 1 Place Jean Moulin 95380 - Puisieux en France | lundi 14h45 - 17h 45 mardi à vendredi 8h30 à 12h00 - 14h45 à 17h 45 samedi 9h à 11h45 |
| Roissy-en-France | Mairie de Roissy-en-France 40 avenue Charles de Gaulle 95700 - Roissy-en-France | Permanences sans rdv : mardi 8h30/11h30 - 14h00 /17h30 et mercredi 8h30/11h30 et jeudi 14h00 /17h30 - Rdv sur demande |
| Saint-Mard | Mairie de Saint-Mard 11 rue de la mairie 77230- Saint-Mard | Lundi Vendredi : 9h-12h et 13h30-16h30 Mercredi : 9h-12h Mardi Jeudi : 9h-12h et 13h30-18h |
| Sarcelles | Mairie de Sarcelles Centre administratif 4 place de Navarre 95200 - Sarcelles | Lundi, mardi, vendredi : 8h45-12h30 et 13h30-17h30 Jeudis : 13h30-19h00 |
| Survilliers | Mairie de Survilliers 3 rue de la Liberté 95470 - Survilliers | lundi, mardi, jeudi, vendredi : 9h-12h et 14h-18h Mercredi, samedi : 9h-12h |
| Villeneuve sous Dammartin | Maire 35 rue de Paris 77230 - Villeneuve sous Dammartin | Du Lundi au Vendredi - sur demande |
| Villeparisis | Mairie 32 rue de Ruzé - 77270 – Villeparisis | Lundi au vendredi : 8h30-12h30 et 13h30-17h |
| Villiers-le-Bel | Maison des Services 32 b rue Alexis Varagne 95400 - Villiers-le-Bel | Lundi, mercredi et vendredi : 8h-12h et de 13h30-17h30 |

Les lieux d'accueil non guichet enregistreur

| Commune | Adresse | Horaires d'ouverture |
|-----------------|---|---|
| Écouen | Service Logement (CCAS) Place de la Mairie 95440 - Ecouen | Lundi au vendredi : 8h30-12h00 et 13h30h18h00 |
| Le Thillay | Mairie du Thillay 21 rue de Paris 95500 - le Thillay | lundi, mardi, mercredi : 9h00-12h00 et 13h-17h30 Jeudi : 13h30-19h00 Vendredi : 9h00-12h et 13h30-17h30 |
| Longperrier | CCAS de Longperrier 2 rue de Maincourt 77230 – Longperrier | Lundi au vendredi : 9h-12h30 |
| Moussy-le-Vieux | Mairie de Moussy-le-Vieux Place Marcel Hatier 77230 - Moussy-le-Vieux | Lundi, mardi, vendredi : 9h-12h et 13h-18h Mercredi : 9h-12h Samedi : 9h-11h |
| Rouvres | Mairie de Rouvres 1 Place de la Mairie 77230 - Rouvres | lundi 14h-18h, mardi fermé, mercredi 10h30-12h/14h-18h, jeudi 14h-18h, vendredi 14h-17h |
| Saint-Witz | Marie de Saint-Witz 1 Place Isabelle de Vy 95470 - Saint-Witz | Du lundi au Vendredi de 10h00 à 12h00 et de 14h00 à 18h00 |
| Villeron | 25, rue Saint Germain 95380 - Villeron | Lundi / Jeudi : 9h00-12h00 et 13h30-18h00 Mercredi : 9h00-12h00 et 13h30-16h00 Vendredi : 9h00-12h00 et 13h30-17h00 |

Bailleurs

| Bailleurs | Adresse | Horaires d'ouverture |
|------------------------------------|--|--|
| CDC Habitat Social | 32 rue Montfeyury 95200 - Sarcelles | Lundi au jeudi : 9h-12h et 14h-17h et le vendredi : 9h-12h et 14h-15h30 |
| Clésence | 25 rue du Noyer 95700 Roissy-en-France | Lundi au Vendredi : 9h-17h |
| Val d'Oise Habitat Sarcelles | 22 Rue de l'Escouvrier 95200 - Sarcelles | Lundi au Vendredi : 9h12h et 14h -17h |
| Val d'Oise Habitat Villiers le Bel | 10 Av du 8 Mai 1945 95400 - Villiers-le-Bel | Lundi au Vendredi : 9h12h et 14h -17h |

Pour les autres bailleurs du territoire, le lieu d'enregistrement de la demande est situé au siège de l'organisme (Hors Agglomération)

| Bailleurs | Adresse | Horaires d'ouverture |
|-------------------|--|---|
| 1001 Vies Habitat | 34 cours Blaise Pascal 91000 - EVRY ou Centre relations clients : 09 88 82 10 09 | Lundi au vendredi : 9h-12h et 14h-17h |
| Antin Résidences | 244 Avenue du Président Wilson - 93210 - Saint-Denis | Lundi au Vendredi : 9h à 12h et 14h à 17h |
| I3F | 12 av Budenheim - 95600 - Eaubonne | Lundi au Vendredi : 9h à 12h et de 14h à 17h |
| Seqens | Campus Saint Christophe 10 avenue de l'entreprise - 95000 - Cergy | non communiqué |
| Opac de l'Oise | Pas d'agence hors département de l'Oise | |
| Habitat 77 | Une équipe formée et dédiée répond tout au long de la semaine aux demandeurs de logement et deux permanences téléphoniques sont assurées spécialement le mardi et le jeudi de 10h à 12h00 pour accompagner les demandeurs. Attention pas de permanences physiques. | |

Action logement services

| Agence | Adresse | Horaires d'ouverture |
|-----------------------------|--|--|
| Action Logement Services 77 | 10 rue des Mezereaux - 77000 – Melun | Lundi au jeudi : 9h-12h30 et 13h45-17h Vendredi : 9h-12h30 et 13h45-16h |
| Action Logement Services 95 | 7 Avenue de la Palette - 95020 – Cergy | Lundi au jeudi : 9h-12h30 et 13h45-17h Vendredi : 9h-12h30 et 13h45-16h |

Point d'accès au droit – ADIL

| Structure ADIL | Adresse | Commune |
|--|---|--------------------------|
| Maison de Quartier Camille Claudel | 33 Av. du 8 Mai 1945 | 95400 Villiers-le-Bel |
| Maison de Quartier Salvador Allende | 10 Bd Salvador Allende | 95400 Villiers-le-Bel |
| Maison de Justice et du Droit | 37 Rue du Tiers Pot | 95140 Garges-Lès-Gonesse |
| Plateforme des Services Publics | 27 Rue Robert Peltier | 95190 Goussainville |
| CCAS - Mairie centre administratif des flamandes | 4 Place Navarre | 95200 Sarcelles |
| Espace Solidarité Mitry-Mory | 20 rue Biesta | 77290 Mitry-Mory |
| Centre Communal d'Action Sociale | Espace Jean-Claude Cazilhac - place Jean Jaurès | 77280 Othis |
| Maison des Droits | 18 avenue des Chênes | 77270 Villeparisis |

Circonscriptions de service social sur le territoire

| | Adresse | Accueil téléphonique |
|---------------------------------------|--|---|
| Arnouville | Service Social Départemental Villiers-Le-Bel / Arnouville 34 ave nue Pierre Sépard 95400 Arnouville | Tél : 01 34 33 59 70 |
| Garges-lès-Gonesse / Sarcelles | Territoire d'Intervention Sociale et Médico-Sociale de Garges-lès-Gonesse / Sarcelles (TISMS) Espace Europe 36 avenue Joliot Curie CS 60129 95140 Garges les Gonesse | Site internet : http://www.valdoise.fr/926-ac-compagnement-social.htm Tél : 01 34 33 81 81 |
| Garges-Lès-Gonesse | CCAS Garges-Lès-Gonesse Mairie 8 place hôtel de ville BP 2 95140 Garges les Gonesse | Tél : 01 34 53 32 00 |
| Gonesse / Villiers-le-Bel | Territoire d'Intervention Sociale et Médico-Sociale de Gonesse - Villiers (TISMS) 19 avenue Gabriel Péri 95500 Gonesse | Site internet : http://www.valdoise.fr/926-ac-compagnement-social.htm Tél : 01 34 33 81 00 |
| Goussainville | Maison des solidarités Danielle Mitterrand 68 Boulevard Paul Vaillant Couturier 95190 Goussainville | Tél. 01 39 94 60 45 |
| Mitry-Mory | Maison Départementale des Solidarités (MDS) 1 ter avenue du Dauphiné 77290 Mitry-Mory | Tél : 01 60 21 29 00 |
| Villeparisis | Centre Communal d'Action Sociale Villeparisis - Hôtel de Ville 32 rue de Ruzé 77270 Villeparisis | Site internet : https://villeparisis.fr/services-et-demarches/actions-sociales-et-solidarite/centre-communal-daction-sociale-ccas Tél : 01 64 67 52 34 |
| Villiers-Le-Bel | Centre communal d'Action Social Mairie de Villiers-Le-Bel 32, rue de la République 95400 Villiers-le-Bel | Tél : 01 34 29 28 27 |



**Communauté d'agglomération
Roissy Pays de France**

6bis, avenue Charles de Gaulle
95700 Roissy-en-France

roissypaysdefrance.fr

**Roissy
Pays de
France**
AGGLOMÉRATION